

RESIDENZA MARIA IMMACOLATA

- Milano -

Una casa per te, **GIOVANE**

...studentessa

...lavoratrice



RELIGIOSE DI
MARIA IMMACOLATA

RESIDENZA MARIA IMMACOLATA



Questo Regolamento è basato sul CARATTERE PROPRIO delle Religiose di Maria Immacolata.

La Residenza Maria Immacolata, la cui titolarità e gestione corrisponde alla Congregazione delle Religiose di Maria Immacolata, accoglie ragazze in un ambiente educativo e formativo ispirato ai valori cristiani e cattolici, dove si promuove uno stile di vita basato sul rispetto, la semplicità e la crescita umana e spirituale. In questa Residenza, si cerca la trasmissione di valori, l'orientamento per la vita e lo sviluppo integrale della ragazza.

Le giovani si impegnano a fomentare un clima di armonia, amicizia, collaborazione e rispetto reciproco.

L'accettazione in questa Residenza implica il dovere di compiere il Regolamento. Le giovani interessate, insieme ai genitori o tutori, manifesteranno per iscritto la loro accettazione.

ORGANIZZAZIONE INTERNA DELLA RESIDENZA



La Residenza funziona grazie ad uno spirito di collaborazione tra l'Équipe direttiva e le ragazze:

L'**Équipe Direttiva** assume la responsabilità relativa al funzionamento della Residenza ed è composta da:

- La Direttrice
- Le Religiose che collaborano direttamente nella Residenza

La **Direttrice** coordina l'Équipe Direttiva:

- È responsabile dell'ammissione o dell'allontanamento delle ospiti
- Convoca e presiede le riunioni con le ragazze
- Cura il perseguimento dei fini della Residenza e compimento del Regolamento

Il **Consiglio di Direzione** è composto da:

- La Superiora della casa
- La Direttrice
- L'Équipe Direttiva
- Rappresentanti delle ragazze:
 - Delegate dei piani
 - Delegate di pastorale
 - Altri collaboratori



Funzioni del Consiglio di Direzione:

- Promuovere il dialogo e l'accoglienza tra i diversi membri della comunità residenziale, per favorire l'integrazione e la partecipazione al fine di ottenere una migliore convivenza.
- Canalizzare le proposte ragionevoli delle residenti.
- Comunicare alle residenti le informazioni di quanto si è detto nel Consiglio.
- Riunirsi periodicamente per trattare questioni inerenti alla vita della Residenza.
- Programmare, approvare e valutare il calendario delle attività e proposte pastorali.
- Coinvolgere ed integrare le altre giovani.

RICHIESTA DI AMMISSIONE E RINNOVO



- Modalità e criteri -

Condizioni:

- Ragazze di 18 a 26 anni
- Studentesse o lavoratrici
- Nubile e senza famiglia a carico

Per garantire un ambiente sereno, rispettoso dei percorsi personali di tutte le ospiti e del carisma che guida la vita comunitaria, non possiamo ammettere relazioni di coppia.

RICHIESTA DI AMMISSIONE:

1. Inviare la domanda di ammissione compilata interamente e la carta d'identità per email, e accordare un colloquio conoscitivo con la Direzione.
 2. Dopo aver ricevuto la mail di conferma da parte della Direzione si potrà versare la quota di iscrizione.
 3. All'arrivo in Residenza andranno consegnati in formato cartaceo i seguenti documenti:
- ✓ **Domanda di Ammissione** (valida solo se integralmente compilata dalla ragazza e firmata sia dalla ragazza, sia da almeno un genitore che fa da garante).
 - ✓ **Scansione** fronte - retro del documento d'identità + codice fiscale della ragazza.
 - ✓ **Scansione** fronte - retro del documento d'identità + codice fiscale del genitore che paga la retta mensile o fa da garante in caso di mancato pagamento da parte della ragazza.
 - ✓ **2 Fotografia** formato tessera (non fotocopia).
 - ✓ **Certificato medico** di buona salute e di idoneità alla vita comunitaria (dichiarazione, che indichi in modo chiaro lo stato di salute della ragazza, dovendo essere pienamente autosufficiente e priva di

malattie che impediscano la vita in comunità).

Segnalare in particolare problemi presenti o passati di epilessia, diabete, asma, allergie, anoressia, disturbi alimentari, depressione, ecc., e se si fa uso di farmaci particolari.

- Per chi avesse problemi di intolleranza o allergia alimentare: è necessario fornire, inoltre, un certificato medico rilasciato dall'ASL che lo attesti (richiesto dalla ditta della mensa).

L'iscrizione è definitiva, previa conferma di ammissione da parte della Direttrice e dopo invio della documentazione completa, avviene con il pagamento della quota d'iscrizione, non rimborsabili in caso di rinuncia.

RICHIESTA DI RINNOVO:

Verso il termine dell'anno accademico, le ragazze che lo desiderano possono presentare la richiesta per il rinnovo dell'iscrizione. Si dovranno rivolgere alla Direttrice a partire da fine aprile / inizio maggio per chiedere un colloquio, al fine di riflettere e determinare insieme la convenienza di continuare o no un altro anno nella Residenza. Il rinnovo dell'iscrizione presuppone da parte della ragazza un impegno sempre più serio di partecipazione e collaborazione. Contiamo sempre particolarmente sulle "veterane" per la buona accoglienza delle nuove e per un coinvolgimento attivo nella vita comune! Non viene dato automaticamente a chi lo chiede, in particolare, verranno presi in considerazione i seguenti criteri, a discrezione e valutazione della Direzione:

- Tenere sempre presenti i punti della modalità e criteri per l'ammissione.
- Vengono accettate solo domande per l'intero anno accademico = da settembre / ottobre. In caso di richiesta diversa ben motivata, si potrà parlare con la Direzione.
- L'essenziale è di aver avuto un atteggiamento positivo e partecipativo in generale (verso le persone – staff, suore, collaboratori e altre ragazze, le attività proposte, la vita del piano e della Residenza) e aver rispettato serenamente le regole, dimostrando responsabilità e maturità per la vita in comune.

DATI BANCARI E MODALITÀ DI PAGAMENTO

IST. RELIGIOSE DI MARIA
IMMACOLATA Via Feltre, 73 – 20134 MILANO
Cod.BICSWIFT: BPCVIT2S
BANCA: CRÉDIT AGRICOLE
Agenzia: **SEDE DI MILANO – SAN FEDELE**
IBAN: IT27 M 06230 01633 000015672671

Per tutti i pagamenti, chiediamo di privilegiare la modalità tramite BONIFICO (preferibilmente con addebito automatico ogni mese per evitare dimenticanze).

Specificare sempre nella causale del bonifico:

NOME e COGNOME della ragazza + il mese corrispondente

Entro il giorno 4, si paga il mese corrente (es. per la retta di novembre: entro l'4 novembre). Intorno al 15 di ogni mese verrà comunicato un promemoria a chi ancora non avesse versato la mensilità corrente.

NORME AMMINISTRATIVE



- La camera si intende impegnata a tutti gli effetti dal giorno del primo arrivo fino al **31 maggio** dell'anno accademico, salvo diverse disposizioni concordate con la Direttrice.
 - In caso di partenza anticipata rispetto alla data indicata nella **Domanda di Ammissione**, la residente è tenuta a comunicare per iscritto alla Direttrice la propria intenzione di lasciare la Residenza con **un preavviso di almeno due mesi interi**.
 - Per **due mesi interi** si intendono mesi completi che vanno **dal giorno 1 al giorno 31 del mese** (o all'ultimo giorno del mese).
 - Qualora il preavviso di due mesi interi non venga rispettato, la residente sarà tenuta al **pagamento della retta relativa al mese mancante di preavviso**.
 - Fra ottobre e maggio la retta è mensile e comprende l'alloggio dal 1° all'ultimo giorno del mese solare. Non accettiamo mezze mensilità. Invece, nel mese di arrivo o di partenza offriamo la possibilità di una retta giornaliera, a condizione di lasciare la camera completamente libera dopo il soggiorno, senza garanzia di ritrovare la stessa stanza al seguente soggiorno.
 - **LA RETTA MENSILE COMPRENDE:**
 - **POSTO LETTO** comprensivo di riscaldamento, acqua, gas, elettricità, tassa rifiuti, internet wifi, ecc.
- NB:** È vietato usare la rete per attività che influenzano negativamente la regolare operatività della rete o ne restringono l'utilizzabilità e le prestazioni per gli altri utenti. È inoltre formalmente proibito all'interno della Residenza, l'accesso a risorse di rete illeciti.
- **MEZZA PENSIONE** da ottobre a luglio. Ad agosto e settembre, la mensilità è la stessa ma non si serve nessun pasto.
 - **PULIZIA** delle aree comuni tutti i giorni.
- Nello stesso modo in cui la retta non subisce aumento durante i 6 - 7 mesi di riscaldamento, nessuno sconto sarà effettuato durante i periodi di vacanze (Natale, Pasqua o altre festività), né per eventuale sospensione delle lezioni universitarie.

Per assicurare la sostenibilità del nostro impegno, il prezzo della retta mensile viene verificato e aggiornato alla fine di ogni anno accademico, tenendo in conto l'adeguamento ISTAT ed eventuali lavori straordinari a favore delle ospiti.

USO DELLA CAMERA



- La chiave della stanza si lascerà sempre in Ricezione quando si esce dalla Residenza, anche solo per 5 minuti.
- Ogni ragazza è responsabile dell'ordine e della pulizia della propria stanza. Una volta al mese circa, si farà una verifica dello stato delle stanze (igiene, lavandino, ordine...).
- Si eviterà tutto ciò che rovina le pareti e le porte: qualsiasi danno sarà a carico di chi lo provoca. In particolare, è severamente proibito attaccare qualsiasi cosa sulle pareti, specchi e porte.
- È vietato fare spostamenti di camera e dei mobili.
- La Direzione si riserva il diritto di accedere alle stanze delle ragazze quando lo ritenga opportuno.
- Senza un permesso straordinario della Direttrice, nessuna persona esterna alla Residenza potrà salire nei piani. La madre può accompagnare la figlia in stanza solo il primo giorno dell'arrivo della ragazza.
- Per ricevere amici o colleghi, sempre dopo aver avvisato, è possibile usufruire di una delle 2 salette del piano terra.
- Per motivi di sicurezza, non è consentito tenere in camera elettrodomestici (fornello, stufa...) che per l'elevato consumo di corrente e riscaldamento possono provocare inconvenienti all'impianto elettrico, con pericolo di incendio. È inoltre proibito accendere candele in stanza.
- La Direzione non si assume responsabilità degli effetti personali presenti nelle camere, nei frigoriferi e negli spazi comuni. È richiesto a ognuna onestà, rispetto e corresponsabilità.
- Quando la ragazza libera la stanza, dovrà lasciarla come l'ha trovata, assolutamente pulita, ordinata e integra (lavandino, mobili, zanzariera, ecc., facendo anche attenzione a non portare con sé il coprimaterasso che appartengono alla casa). In caso contrario verrà richiesto il risarcimento degli interventi o riparazioni rese necessarie.

EFFETTI PERSONALI



Cosa portare?

- Coprimaterasso, lenzuola, cuscino, federe, coperte o piumoni e asciugamani.
- Le proprie stoviglie per uso personale sul piano: piatti, tazze, pentole *a induzione*, posate e 2 contenitori per il cibo (contrassegnati con il proprio nome).
- Detersivi e tutto quanto necessario sia per la cucina sul piano, che per la propria igiene personale: sapone e altri detersivi, carta igienica, phon...

Ci sono invece scope, secchi, moci...

Sono disponibili una lavatrice e un'asciugatrice a pagamento.

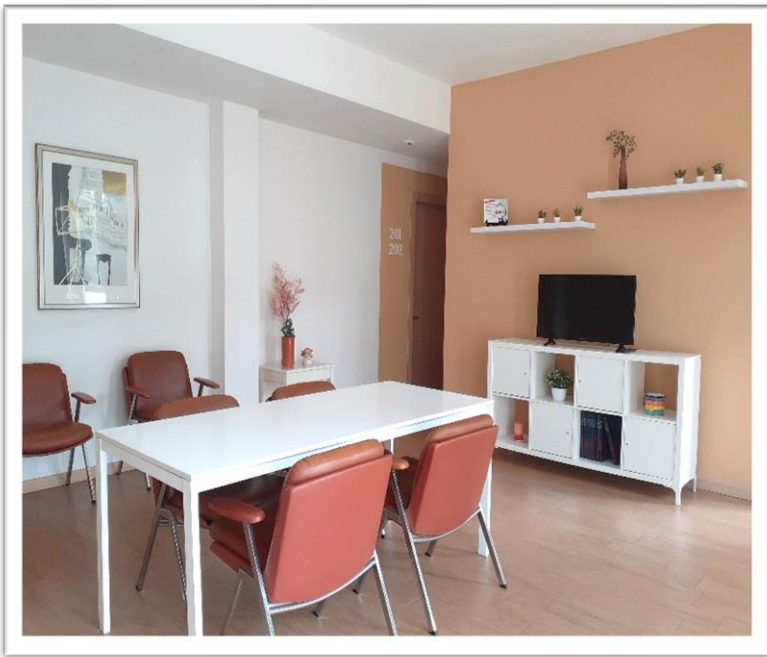

RICEZIONE - ORARI



APERTURA DELLA PORTA

- Da lunedì a sabato ore 6.30
- Domenica e festivi ore 7.30

CHIUSURA DELLA PORTA

- Lunedì, martedì, mercoledì giovedì, e
Domenica: ore 23.00
- Venerdì ore 24:00
- Sabato: ore 01.00

- È obbligatorio rispettare gli orari. Non si fanno eccezioni per aprire prima né per chiudere più tardi dell'orario previsto. Se si arriverà anche con pochi minuti di ritardo, bisogna chiamare al centralino della Ricezione prima dell'orario di chiusura. Telefono: 022152696.
- Dormire fuori della Residenza non deve essere abituale.
- Per esigenza di pubblica sicurezza, in caso di assenza notturna si dovrà firmare un apposito Registro (segnando giorno di partenza / giorno di ritorno) in portineria, che i genitori possono richiedere.
- Questi orari vengono modificati nei periodi delle vacanze di Natale, di Pasqua, giorni festivi e nei mesi estivi luglio- settembre.

ORARI ESTIVI PORTINERIA

	<u>APERTURA</u>	<u>CHIUSURA</u>
Luglio	06:30	23:00
Agosto	07:00	22:30
Settembre	06:30	23:00

SALA DA PRANZO



- In questa residenza si offre la mezza pensione da ottobre a luglio:
- colazione dal lunedì al sabato - esclusi i giorni festivi
 - cena da lunedì a venerdì - esclusi i giorni festivi.
- Nelle vacanze di Natale e Pasqua non ci sarà nessun pasto servito.
 - Non esistono in questa Residenza formule di "alloggio senza i pasti". Ad Agosto e Settembre, che non ci sono i pasti, la mensilità non viene ridotta.
 - Nei periodi dove rimarranno poche ragazze si cambierà la cena per il pranzo.

- I pasti vengono serviti a chi mangia in sala da pranzo e negli orari previsti.
- Eccezionalmente si conserverà la cena da parte della Residenza per venire incontro a chi ne ha il reale bisogno, unicamente per lavoro. Non va considerato un diritto. La ragazza che avrà bisogno dovrà lasciare al mattino 2 contenitori con su scritto nome e numero di stanza
- Si chiede di non utilizzare cellulare, cuffie, ecc. Durante i pasti devono rimanere momenti di condivisione.
- In mensa, si dovrà accedere adeguatamente vestite; non è adeguato il pigiama né l'asciugamano sulla testa negli spazi comuni. Le assenze frequenti alla cena (o isolarsi per mangiare) non è compatibile con lo spirito della Residenza.

ORARI DEI PASTI



Da lunedì a venerdì

Colazione: ore 6.30 – 8.30

Cena: ore 19.45

Sabato

Colazione: ore 7.00 – 8.30

Domenica e giorni festivi infrasettimanali

Non sarà servito nessun pasto.

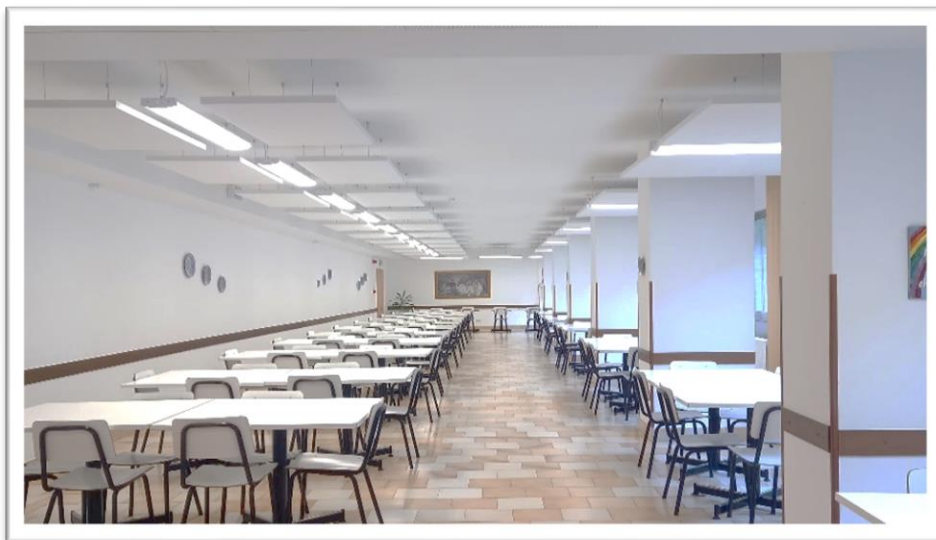

SILENZIO E VITA COMUNE



Per il benessere di tutte, si raccomanda di curare un ambiente di silenzio:

- Evitare rumori che disturbano lo studio o il riposo degli altri durante la giornata in tutta la casa.
- Silenzio deve essere totale tra le ore 22.00 e le ore 7.00 per rispettare chi ha bisogno di dormire o studiare, (evitare, quindi, in quegli orari le chiamate, videochiamate, musica o TV con volume alto, porte non accompagnate, intensità esagerata dei toni di voce e risate, tacchi, phon, ecc.)

COLLABORAZIONE



- Per favorire la collaborazione, è prevista una collaborazione a turni in sala da pranzo. Le ragazze aiuteranno ad asciugare stoviglie, vassoi, piatti e altri utensili utilizzati durante la cena. Tale collaborazione vuole essere un momento di responsabilità condivisa, spirito di servizio e vita comunitaria tra tutte le giovani della Residenza.
- La collaborazione si svolge a turni tra i diversi piani della Residenza. Ogni mese è assegnato un piano e due ragazze per volta si renderanno disponibili per svolgere questo servizio.
- Le ragazze incaricate del turno sono tenute a presentarsi puntualmente all'orario della cena, preferibilmente tra le prime, e dopo aver cenato collaboreranno con il personale nell'asciugatura delle stoviglie.
- Si svolge inoltre a turni anche la pulizia del frigorifero comune.
- Tutte si sentiranno responsabili degli spazi comuni e avranno cura di mantenerli puliti e in ordine.
- Ci si prenderà cura di spegnere le luci quando si lasciano gli spazi comuni.
- I salottini di ogni piano sono uno spazio per stare insieme e per lo svago; non verranno utilizzati come aula studio.

ATTIVITÀ



Nel corso dell'anno sono previste varie attività religiose, sociali, culturali e festive che possono contribuire alla crescita integrale della giovane. Queste attività sono di libera adesione, anche se è richiesto un minimo di partecipazione ad ogni ragazza. L'esperienza positiva di chi, negli anni scorsi, ha aderito, ci porta a continuare in questa direzione.

Nel presentare o rinnovare la Domanda di Ammissione, ci si impegna a:

- ✓ Assistere ai seguenti incontri programmati *non facoltativi*:
 1. Riunione generale e di piano, o che l'Equipe Direttiva considera importanti in qualche circostanza speciale.
 2. Elezione delegate
 3. Feste: di inizio anno, di Natale e di fine anno.
 4. Partecipare ad alcune delle attività proposte.

MOTIVI PER ALLONTANARE DALLA RESIDENZA O NON RINNOVARE L'ISCRIZIONE



- Il non compimento ripetuto del Carattere Proprio e del Regolamento.
- Azioni che provocano malessere, danni fisici o morali agli altri.
- Introdurre o consumare alcol o droga nella Residenza, arrivare in stato di ubriachezza.
- Fumare dentro la struttura (terrazze comprese) – esclusione al secondo avviso.
- Introdurre persone estranee alla Residenza nei posti non previsti per le visite, senza il permesso della Direzione.
- Effettuare registrazioni o scattare immagini che minano la privacy personale delle residenti, dei dipendenti o delle suore della comunità senza il loro permesso, nonché la diffusione di queste immagini sui social network senza autorizzazione.
- Atteggiamenti abituali di insofferenza o lamentele continue, difficoltà con le regole, passività... In generale, tutto quello che non aiuta all'integrazione e alla serena convivenza.
- La mancanza di cordialità, educazione o rispetto nei confronti di qualsiasi membro della comunità della Residenza.
- La mancanza d'igiene (trascinarsi nella pulizia della stanza, nell'igiene personale, nel pulire ciò che si è usato).
- L'assenza troppo ripetitiva ai pasti e le frequenti assenze notturne alla Residenza.
- Frequente non rispetto degli orari (cena, rientro serale, ecc.) o di altre regole della Residenza
- Disturbare le altre nello studio o nel lavoro.
- Mancata partecipazione continua o comportamento inappropriato nelle attività, nei corsi o negli incontri organizzati dalla Residenza, con atteggiamenti che rendono difficile la condivisione, l'integrazione o la collaborazione con il gruppo.

Il mancato rispetto di queste indicazioni costituisce motivo di interruzione del contratto di ospitalità e comporterà l'allontanamento dalla struttura, con previa comunicazione formale e colloquio con la Direzione, sempre nel rispetto della dignità della persona.

RIGUARDO LA PARTENZA



Partenze e bagagli

- Al momento della partenza estivo, le ragazze che avranno rinnovato l'iscrizione entro maggio e pagato la quota iscrizione si faciliterà uno spazio dove sarà possibile lasciare una scatola o valigia di dimensioni massime 50x60x40 cm.
- È responsabilità della giovane rispettare queste dimensioni, per motivi di spazio e organizzazione della Residenza.
- Ogni pacco dovrà essere chiuso ermeticamente ed essere contrassegnato in modo ben visibile con nome e n° di stanza. Non si accettano buste di plastica o sacchi per spazzatura
- La Direzione potrà verificare le misure del bagaglio al momento della partenza; eventuali eccedenze dovranno essere rimosse o ritirate dalla giovane prima di lasciare la struttura.
- Il mancato rispetto di questa regola può comportare ritardi nella partenza e responsabilità della giovane per il riordino o lo spostamento degli oggetti eccedenti.

La Direzione non si assume la responsabilità di questi pacchi/valigie lasciati per l'estate.

TARIFFA GIORNALIERA PER OSPITE DI PASSAGGIO



Per una permanenza breve, non possiamo prevedere con molto anticipo se ci sarà disponibilità o meno.

- **55 €/notte + Tassa di soggiorno** – incluso colazione, per tutte le ospiti non iscritte.
- **45 €/notte** – per le giovani già iscritte alla Residenza.

Note importanti:

1. Durante la permanenza breve, **la colazione e la cena sono incluse per le giovani iscritte;**
2. Per le ospiti non iscritte sono incluse il pernottamento e la colazione nei mesi corrispondenti.
3. Per le giovani iscritte, il prezzo ridotto giornaliero è applicabile **solo dal 1° giugno al 30 settembre**, esclusivamente nei seguenti casi:
 - per chi deve **liberare completamente la stanza** in partenza;
 - per chi deve **arrivare alcuni giorni prima dell'inizio del mese.**

ACCOGLIENZA ESTIVA

Durante il periodo estivo, la Residenza offre la possibilità di accoglienza a tariffa giornaliera.

Tariffe:

- € 55,00 a notte per i primi 10 giorni consecutivi di permanenza;
- € 40,00 a notte a partire dall'11° giorno consecutivo di permanenza.

Note importanti:

1. Le tariffe sopra indicate si applicano esclusivamente ai soggiorni brevi nel periodo estivo.
2. La tariffa ridotta (€ 40,00) si applica solo in caso di permanenza continuativa superiore a 10 giorni.
3. La colazione è inclusa fino al 31 luglio, anche per le ospiti che usufruiscono della tariffa ridotta.
4. Nei mesi di agosto e settembre, la colazione non è fornita; le ospiti hanno comunque a disposizione la cucina comune per la preparazione dei pasti.
5. Ogni ospite è tenuta a prendersi cura degli spazi comuni, mantenendoli puliti e ordinati durante tutta la permanenza.
6. Le ospiti sono tenute a rispettare gli orari di apertura e chiusura della portineria durante tutto il periodo della loro permanenza.
7. La disponibilità delle stanze è soggetta a conferma da parte della Direzione.

TASSA DI SOGGIORNO

Ai sensi della normativa del Comune di Milano, la tassa di soggiorno è dovuta dalle ospiti non residenti che non rientrano nei casi di esenzione previsti. La struttura fornisce apposito modulo di autocertificazione per l'eventuale esenzione. L'ospite è tenuta a compilarlo e sottoscriverlo. L'importo e le modalità di pagamento sono stabiliti dal Comune di Milano e comunicati dalla Direzione. Il mancato pagamento, ove dovuto, comporta le conseguenze previste dalla normativa vigente.

RESIDENZA MARIA IMMACOLATA

Via Feltre, 73– 20134 MILANO

Tel: 02 215 2696



